CIMPN/RCPMI

COMMITTED TO THE PRESERVATION, CONSERVATION AND PROMOTION OF IRISH HERITAGE
S'ENGAGE À PRÉSERVER, CONSERVER ET PROMOUVOIR LE PATRIMOINE IRLANDAIS

Une connection particulière: l'Irlande, l'Église Anglicane All Saints, et la présidence Américaine

A Peculiar Connection: Ireland, All Saints Anglican Church, and the American Presidency

Par Charlotte Lovell

© 2026 Canadian Irish Migration Preservation Network
Réseau canadien de préservation de la migration irlandaise

L’église anglicane All Saints, une église historique

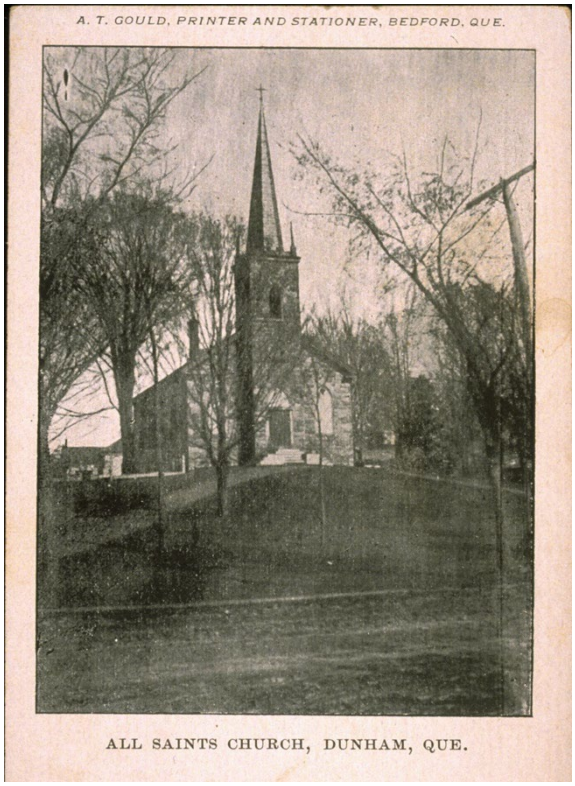

L'église anglicane All Saints est un édifice pittoresque à l'histoire fascinante. L'église a ouvert ses portes le 26 septembre 1821 pour accueillir toutes les confessions protestantes, bien que l'édifice actuel ait été inauguré en 1849.[i] Dunham est devenue la deuxième paroisse protestante répertoriée au Canada après Montréal.[ii] Le cimetière attenant, le cimetière anglican All Saints, a été consacré en 1851 par l'évêque Fulford.[iii]

La carrière tumultueuse du révérend Cotton

Le premier recteur de l’église All Saints, le révérend Charles Caleb Cotton, a prêché à Dunham pendant quarante ans et, durant cette période, a séjourné chez Andrew Ten Eyck, l’un des premiers colons, pendant environ deux ans. [iv] L’un des descendants de Ten Eyck, un autre Andrew Ten Eyck, fut l’un des fondateurs des Écharpes Rouges de la région de Brome-Missisquoi, également connus sous le nom de « Home Guard », et combattit aux côtés de ce groupe lors des raids des Fenians de 1866 à 1870.[v] Chez les Ten Eyck et à divers autres endroits de Dunham, le révérend Cotton a célébré des services religieux avant l’ouverture officielle de l’église.[vi] Cependant, l’histoire fascinante d’All Saints en ce qui concerne les questions irlandaises va bien au-delà de cela.

La carrière du révérend Cotton a également été marquée par des rumeurs confirmées selon lesquelles le vingt et unième président des États-Unis d’Amérique, Chester A. Arthur, serait en réalité né au Canada et serait donc, techniquement — et constitutionnellement — inéligible à la présidence. Au cours de sa carrière, en 1821, le révérend Cotton a célébré le mariage du révérend William Arthur, d’origine irlandaise et originaire du comté d’Antrim, et de son épouse Malvina Stone. Malvina, également connue sous le nom de Maria, était née au Vermont, mais a passé la majeure partie de sa vie à

Dunham.[vii] Ses deux parents, George Washington Stone et Judith Stevens Stone, ainsi que deux de ses frères et sœurs, Calvin et Almeda Stone, sont enterrés au cimetière anglican All Saints. Malvina elle-même repose aux côtés de son mari et de ses enfants au cimetière rural d'Albany, dans l'État de New York.[viii]

La famille Arthur : de Derry à la présidence

En 1818, le révérend William Arthur a pris la mer à Derry, en Irlande, à destination de Trois-Rivières, au Québec, à la recherche d'un emploi d'enseignant et dans l'espoir de fonder une famille. Il a enseigné pendant quelques années à Dunham et dans les régions avoisinantes, et les ancêtres de l'un de ses élèves, Joseph Baker, sont enterrés au cimetière anglican All Saints. Les Arthur ont même vécu par intermittence dans les étages supérieurs de la maison des Baker pendant de nombreuses années, car ils faisaient souvent la navette entre Dunham et le Vermont. Lors d'un de leurs séjours à Dunham, leur fils aîné, le futur président des États-Unis, William Chester Alan Arthur, serait né et aurait reçu son prénom grâce à une certaine Mme Stevens, une amie d'enfance de Mme Arthur – qui avait même aidé à confectionner les vêtements de Chester lorsqu'il était bébé. Mme Stevens, ainsi que M. L. I. H. Corey et Mme du capitaine John Chandler, de Dunham, comptent parmi ceux qui se souviennent de la naissance de Chester à Dunham. Le deuxième fils de M. et Mme Arthur est né à Fairfield, au Vermont, en 1830, mais il est décédé à peine un an plus tard. Le prénom « William » a été retiré du nom de Chester A. Arthur lorsque le troisième fils de M. et Mme Arthur, William Arthur Jr., est né à Hinesburg, dans le Vermont, aux États-Unis.[ix]



Ainsi, bien des années plus tard, alors que Chester A. Arthur avait passé la majeure partie de sa vie aux États-Unis, il fut nommé candidat à la vice-présidence des États-Unis, bien qu'il n'ait pas été en mesure d'indiquer son lieu de naissance lorsqu'on le lui demanda initialement. Curieusement, il se rendit alors à Montréal en compagnie d'un agent commercial, un certain M. Robert Dun, afin de s'assurer qu'aucun document n'attestait qu'Arthur était né au Canada. Comme Arthur et Dun n'ont trouvé aucune trace de la naissance d'Arthur au Canada, ce dernier a décidé de déclarer que son lieu de naissance était Fairfield, au Vermont — là où son frère cadet décédé était né. Ces faits ont été confirmés par plusieurs personnes au Québec, au Vermont et à New York, ainsi que par des recherches historiques et des études de cas. Il n'existe aucun document attestant de la naissance de Chester A. Arthur au Canada, et sa lignée ne peut être retracée que par la tradition orale et la mémoire.[x]

C'est ainsi que le fils d'un immigrant irlandais au Canada est devenu le vingt-et-unième président des États-Unis, et bien que la présidence de Chester A. Arthur n'ait duré que de 1881 à 1885, son héritage en tant que descendant d'Irlandais à la Maison-Blanche perdure. Son parcours est l'un des nombreux cas singuliers de l'histoire de l'immigration irlandaise et continue de constituer une véritable carte au trésor, regorgeant d'indices et de liens pour les historiens spécialisés dans l'histoire de l'Irlande et la politique.

Cette recherche a été rendue possible grâce au Réseau canadien de préservation de la migration irlandaise (RCPMI) et a bénéficié d'une subvention du Secrétariat aux Relations avec les Québécois d'Expression Anglaise (SRQEA).

Informations supplémentaires :

Pour localiser Dunham et l'église anglicane All Saints, et pour en savoir plus sur les Écharpes Rouges, consultez la carte La carte intéractive Irish Mile[MC].

---

[i] "History," All Saints Anglican Church (2023): https://allsaintsdunham.org/history/.
[ii] Cyrus Thomas, *Contributions to the History of the Eastern Townships*, (Kinship, 1866), 39.
[iii] All Saints Anglican Church, "History."
[iv] *Ibid*.
[v] Laurent Busseau, "Dunham's Red Sashes: A 'Home' Guard Confronts the IRA: Brome-Missisquoi," Tourisme Brome Missisquoi, 2019: https://tourismebrome-missisquoi.ca/en/blogue/dunhams-red-sashes-a-home-guard-confronts-the-ira/.
[vi] All Saints Anglican Church, "History."
[vii] Arthur P. Hinman, *How a British Subject Became President of the United States* (The State Historical Society of Wisconsin, 1884): 1–10.
[viii] "Memorials in All Saints Anglican Cemetery," Find a Grave, https://sl1nk.com/m8zq4xd.
[ix] Hinman, *How a British Subject Became President of the United States*.
[x] *Ibid*.

Bibliographie

"All Saints Anglican Cemetery." Find a Grave. Consulté en septembre 2026. https://www.findagrave.com/cemetery/2424192/all-saints-anglican-cemetery.

Busseau, Laurent. "Dunham's Red Sashes: A 'Home' Guard Confronts the IRA: Brome-Missisquoi." Tourisme Brome Missisquoi, 30 september, 2019. https://tourismebrome-missisquoi.ca/en/blogue/dunhams-red-sashes-a-home-guard-confronts-the-ira/.

Hinman, Arthur P. *How a British Subject Became President of the United States*. The State Historical Society of Wisconsin, 1884.

"History." All Saints Anglican Church, 24 octobre, 2023. https://allsaintsdunham.org/history/.

"Memorials in All Saints Anglican Cemetery." Find a Grave. Consulté en septembre 2026. https://sl1nk.com/m8zq4xd.

Thomas, Cyrus. *Contributions to the History of the Eastern Townships*. Kinship, 1866.

Photographes

Bell, Charles Milton. "Chester A. Arthur." Wikimedia Commons. Consulté en octobre 2026. https://commons.wikimedia.org/wiki/File:Chester_A_Arthur_Cabinet_Card_by_CM_Bell,_1882.jpg.

Gould, A. T., ed. "All Saints Church, Dunham, Que." Bibliothèque et Archives Nationales du Québec. Consulté en octobre 2026. https://collections.banq.qc.ca/ark:/52327/1969416.